

MĚSTSKÝ ÚŘAD MORAVSKÁ TŘEBOVÁ
ODBOR VÝSTAVBY A ÚZEMNÍHO PLÁNOVÁNÍ
nám. T.G.Masaryka 29, 571 01 Moravská Třebová

PODÁNÍ DNE: 22.2.2023
SPISOVÁ ZN. S MUMT 07323/2023-OVUP1
NAŠE Č.J.: Č.j. MUMT 23289/2023
VYŘIZUJE: Ing. Dušan Sejbal
E-MAIL: dsejbal@mtrebova.cz
TEL.: 461 353 129, 737 272 502
FAX: 461 353 074
PRACOVIŠTĚ: ul. Olomoucká 2
DATUM: 26.6.2023

Ředitelství silnic a dálnic ČR
Správa Pardubice
Hlaváčova 902
530 02 Pardubice

VEŘEJNÁ VYHLÁŠKA

OZNÁMENÍ

O ZAHÁJENÍ STAVEBNÍHO ŘÍZENÍ O P R A V A

Ředitelství silnic a dálnic ČR, Správa Pardubice, IČO 65993390, Na Pankráci 56, 140 00 Praha, které zastupuje Dopravoprojekt Brno a.s., IČO 46347488, Kounicova 13, 602 00 Brno

(dále jen "stavebník") dne 22.2.2023 podala žádost o vydání stavebního povolení na stavbu:

D35 Opatovec - Staré Město

na pozemcích:

SO 123.P: parc. č. 59/4, 312/7, 314/5, 314/8, 336/3, 342 v katastrálním území Borušov, parc. č. 2487/2, 2689/1, 2689/2, 2697, 2698/2 v katastrálním území Gruna,
SO 123.P.1: parc. č. 312/6 v katastrálním území Borušov,
SO 09-149.2: parc. č. 4237/3, 4238, 4251/2, 5684/2, 5978/2, 5981/2, 6012/2 v katastrálním území Kunčina,
SO 09-149.3: parc. č. 4528/2, 5225/2, 5455/2, 5598/3 v katastrálním území Kunčina,
SO 09-149.4: parc. č. 4497/2, 5613/3, 6037/3 v katastrálním území Kunčina,
SO 09-149.5: parc. č. 4225/2, 5508/2 v katastrálním území Kunčina,
SO 09-149.6: parc. č. 5057/2, 5059/2, 5680/3 v katastrálním území Kunčina,
SO 09-149.7: parc. č. 4331, 4332/2 v katastrálním území Kunčina,
SO 09-149.7.1: parc. č. 4331 v katastrálním území Kunčina,
SO 09-149.8: parc. č. 1106/2 v katastrálním území Radišov,
SO 09-149.9: parc. č. 1108/2 v katastrálním území Radišov,
SO 09-149.10: parc. č. 5124/1 v katastrálním území Staré Město u Moravské Třebové,
SO 09-149.11: parc. č. 5124/1 v katastrálním území Staré Město u Moravské Třebové,
SO 09-149.12: parc. č. 4865, 4873/1 v katastrálním území Staré Město u Moravské Třebové,
SO 09-149.13: parc. č. 5124/1 v katastrálním území Staré Město u Moravské Třebové,
SO 09A-150: parc. č. 3827/2, 4680/2, 4782/2, 4944, 4968/3, 4968/3, 4989, 4990, 5004/2, 5013, 5014, 5015/1, 5417/3, 5429, 5529/1, 5568 v katastrálním území Staré Město u Moravské Třebové,
SO 150.P: parc. č. 1149/2, 1185/2, 1185/5, 1188/2, 1188/3, 1210/4, 1237/1 v katastrálním území Dětrichov u Moravské Třebové,
SO 151.P: parc. č. 1183/2, 1215/2, 1236/3 v katastrálním území Dětrichov u Moravské Třebové,
SO 152.P: parc. č. 1133/2, 1149/2, 1189, 1200/2, 1210/1, 1210/3, 1210/5, 1223/2, 1224/3, 1281/3 v katastrálním území Dětrichov u Moravské Třebové,
SO 09-153: parc. č. 2080/2, 2080/4, 2080/5, 2080/6, 2081/1, 2081/3, 2081/6, 2082/2, 2131/2, 2132/2, 2133/2, 2134/2, 2135/2, 2163/2, 2163/3, 2163/4, 2164/2, 2165/2, 2168/2, 2169/2, 2170/2, 2170/3, 2170/4, 2170/5, 2170/6, 2171/2, 2187/2, 2188/2, 2188/4, 2189/2, 2190/2, 2191/1, 2193/2, 2209/3, 2239/2, 2243/2 v katastrálním území Nová Ves u Moravské Třebové,

SO 153.P: parc. č. 1112/2, 1112/3, 1112/5, 1180/2, 1185/2, 1199/2, 1206/2, 1206/3, 1209/2, 1213/1, 1213/3, 1220/2, 1221/2, 1222/2, 1229/2, 1229/4, 1230/2, 1231/2, 1231/4, 1232/2, 1233/2, 1242/2, 1243/5, 1243/7, 1244/2, 1245/2, 1252/2, 1261/2 v katastrálním území Dětrichov u Moravské Třebové,
SO 09-154: parc. č. 4616/2, 5032/2, 5033, 5034, 7011/2, 7012/1, 7012/3, 7012/7, 7013/2 v katastrálním území Kunčina,
SO 154.P: parc. č. 324/45, 334/1 v katastrálním území Borušov,
SO 155.P: parc. č. 324/7, 324/15, 324/40, 324/42 v katastrálním území Borušov, parc. č. 2187, 2188/2, 2189/3, 2206/3, 2706/2, 2713/2 v katastrálním území Gruna,
SO 09-156: parc. č. 4329/2, 4330, 4331, 4332/2, 4367/2, 5060, 5061/2 v katastrálním území Kunčina,
SO 09-160: parc. č. 4607, 4608, 4609, 4610, 4611, 4612/3, 4613, 4614, 4615/3, 4616, 4617, 4618/3, 4619/1, 4620/4, 4621/1, 4622/2, 4626/1, 4630, 4636/4, 4638/2, 4650/1, 5138/4, 5412/3, 5413/1 v katastrálním území Staré Město u Moravské Třebové,
SO 09-161: parc. č. 4865, 4866, 4867, 4870/1, 4871/1, 4871/3 v katastrálním území Staré Město u Moravské Třebové,
SO 09-165: parc. č. 1086/2, 1098/2, 1099/1, 1102/2, 1103/2, 1104/2, 1105/2, 1106/2, 1107/2, 1108/2, 1115/2, 1116/2, 1117/1 v katastrálním území Radišov, parc. č. 4626/1, 4641, 4651, 4833, 4834, 4835/2, 4838, 5412/2 v katastrálním území Staré Město u Moravské Třebové,
SO 09-166: parc. č. 1086/2, 1102/2, 1103/2, 1104/2, 1105/2, 1106/2, 1107/2, 1108/2, 1116/2, 1117/3, 1118/2, 1119/2, 1125/2 v katastrálním území Radišov, parc. č. 4626/1, 4833, 4834, 5412/3 v katastrálním území Staré Město u Moravské Třebové,
SO 09-167: parc. č. 1097/2, 1098/2, 1125/5, 1126/2, 1138/1, 1139/2, 1140/2, 1141/2, 1146/2, 1152/2, 1153/2, 1154/2, 1155/2, 1156/2, 1161/3, 1210/3 v katastrálním území Radišov,
SO 09-168: parc. č. 4861/1, 4864/2, 4865, 4868, 4869, 4870/1, 4871/5, 5111/1, 5112/1, 5115/1, 5116/2, 5120, 5121, 5122, 5123, 5124/1, 5409/2, 5415/2, 5415/2, 5427/8, 5428/1, 5440/2, 5451/1, 5451/2, 5554/3 v katastrálním území Staré Město u Moravské Třebové,
SO 09-169: parc. č. 4870/1, 4877/2, 5115/1, 5118, 5120, 5121, 5122, 5123, 5124/1, 5125/2, 5126/2, 5127/2, 5427/6, 5451/1, 5451/5, 5472/2, 5554/2 v katastrálním území Staré Město u Moravské Třebové,
SO 09-170: parc. č. 4865, 4873/1, 4881, 4882/2, 4883, 4884/3, 4885, 4886, 4887/3, 4888, 4901/3, 4902, 4918, 4919, 4920/2, 4921, 4922/3, 4923, 4924/3, 4925, 4926/3, 4927, 4928, 4929/3, 4930, 4931/3, 4932, 4933/3, 4934, 4935/3, 4936, 4937, 4938/3, 4939, 4940/3, 4941, 4942/3, 4943 v katastrálním území Staré Město u Moravské Třebové,
SO 09A-170: parc. č. 4903/2, 4944 v katastrálním území Staré Město u Moravské Třebové,
SO 09-171: parc. č. 4865, 4870/1, 4871/1, 4872/3, 4873/1, 4881, 4883, 4884/2, 4886, 4887/2, 4888, 4901/2, 4915, 4916, 4917/2, 4918, 4921, 4922/2, 4924/2, 4925, 4926/2, 4927, 4928, 4929/2, 4930, 4931/2, 4932, 4933/2, 4934, 4935/2, 4936, 4938/2, 4939, 4940/2, 4941, 4942/2, 4943, 4966 v katastrálním území Staré Město u Moravské Třebové,
SO 09A-171: parc. č. 4944, 4965/2, 4967/2, 4967/3, 4968/2, 4990 v katastrálním území Staré Město u Moravské Třebové,
SO 09-172: parc. č. 4225/2, 4226/2, 4227/2, 4745/2, 4809/2, 4998/2, 5000/2, 5050/2, 5052/2, 5053/2, 5057/2, 5059/2, 5185, 5276/2, 5509/1, 5287/2, 5313/2, 5508/2, 5509/1, 5524/3, 5569/4, 5571/2, 5585/3, 5679/2, 5680/2 v katastrálním území Kunčina,
SO 09-173: parc. č. 4225/2, 4367/2, 4488/2, 4548/2, 4745/2, 4809/2, 4998/2, 4999/2, 5000/2, 5050/2, 5052/2, 5053/2, 5056/2, 5057/2, 5276/2, 5287/2, 5313/2, 5384/2, 5394/2, 5481/2, 5482/2, 5508/2, 5524/1, 5545/2, 5547/2, 5565/2, 5567/2, 5569/2, 5571/4, 5585/1, 5679/4, 5680/4 v katastrálním území Kunčina,
SO 09-174: parc. č. 5032/2, 7011/2, 7012/5, 7013/5 v katastrálním území Kunčina, parc. č. 2082/2, 2107/2, 2108/2, 2141/2, 2142/2, 2177/2, 2198/2, 2215/2, 2216/2, 2216/3, 2244/2, 2245/2, 2254/2, 2255/2 v katastrálním území Nová Ves u Moravské Třebové,
SO 09-175: parc. č. 7011/2, 7013/2 v katastrálním území Kunčina, parc. č. 2082/2, 2107/2, 2108/2, 2137/2, 2138/2, 2141/2, 2142/2, 2176/2, 2177/2, 2196/2, 2196/4, 2198/2, 2215/2, 2216/2, 2244/2, 2245/2, 2254/2, 2255/2 v katastrálním území Nová Ves u Moravské Třebové,
SO 09-176: parc. č. 4152/2, 4249/2, 4250/2, 4254/2, 4301/2, 4497/2, 4528/2, 4684/2, 5022/1, 5032/2, 5033, 5037/2, 5038/2, 5039/2, 5288/4, 5294/2, 5300/2, 5446, 5449/2, 5450/4, 5455/2, 5578, 5597/2, 5598/5, 5609/4, 5612/2, 5613/2, 5615/2, 5645/4, 5648/2, 5649/2, 5650/4, 5995/2, 6012/2, 6037/3 v katastrálním území Kunčina,
SO 09-177: parc. č. 4152/2, 4237/2, 4237/3, 4238, 4250/2, 4251/2, 4300/3, 4301/2, 4497/2, 4528/2, 4552, 4616/2, 4619/2, 4620/2, 4693/4, 5008/1, 5023/2, 5034, 5039/2, 5225/2, 5262/4, 5264/2, 5269, 5270, 5272/1, 5295/1, 5297/1, 5302/4, 5455/2, 5597/4, 5598/2, 5598/4, 5612/4, 5615/4, 5645/2, 5650/2, 5684/3, 6012/2, 7012/1 v katastrálním území Kunčina,

SO 09-180: parc. č. 2067/2, 2080/2, 2081/2, 2082/2 v katastrálním území Nová Ves u Moravské Třebové,
SO 09-188: parc. č. 7012/1, 7012/7 v katastrálním území Kunčina, parc. č. 2418, 2524, 2542 v
katastrálním území Mladějov na Moravě.

Pozemky možného dočasného záboru:

SO 123.P: 311/2, 313, 314/6, 336/1 v katastrálním území Borušov,

SO 09-153: parc. č. 279, 280, 287/1, 292/4, 293, 294, 294, 1356/87, 1369, 1469 v katastrálním území
Nová Ves u Moravské Třebové,

SO 09-169: parc. č. 5127/1, 5472/1 v katastrálním území Staré Město u Moravské Třebové,

SO 09-176: parc. č. 6037/4 v katastrálním území Kunčina,

SO 09-188: parc. č. 2574, 2575/23, 2575/58, 2896/58, 5719 v katastrálním území Kunčina, st. p. 160,
parc. č. 1683/4, 1687/6, 1805 v katastrálním území Mladějov na Moravě.

Uvedeným dnem bylo zahájeno stavební řízení.

Toto oznámení nahrazuje oznámení o zahájení stavebního řízení ze dne 4.4.2023 vydaném pod č. j. MUMT 13245/2023. V tomto oznámení byly doplněny pozemky u stavebního objektu SO 09-172 a dále ze stavebních objektů SO 123.P, SO 09-153, SO 09-169, SO 09-176 a SO 09-188 vyčleněny pozemky možného dočasného záboru. Dále byly upřesněny pozemky u SO 123.P.1. Okruh účastníků popsanými změnami nebyl dotčen.

Stavba obsahuje:

- **SO 123.P Napojení plochy pro autobusovou zastávku** – vybudování chodníkových ploch včetně autobusové zastávky v obci Borušov. Poloha jednosměrné autobusové zastávky je v místě stávající křižovatky silnic III/36820 a III/31519. Délka samotné nástupní hrany zastávky je 20 m. Nástupiště je opatřeno kaselským obrubníkem s výškou nástupní hrany 200 m, podél této hrany kontrastní pás z červené dlažby o šířce 0,50 m. Šířka nástupiště je 2,00 m. Chodníkové plochy z obou stran navádějící pěší k nástupišti mají šířku 1,50 m. Součástí jsou i místa na přecházení přes přeloženou silnici III/36820 a sjezd z I/35.
- **SO 123.P.1 Napojení plochy pro autobusovou zastávku, sjezdy** – úprava dvou stávajících sjezdů na stávající III/36820 přes nový chodník SO 123.P. V místech sjezdů bude snížen nájezdový obrubník na 20 mm.
- **SO 09-149.2 Sjezd k DUN, km 83.970, vpravo z polní cesty** – sjezd s obratištěm k podzemní retenční nádrži z polní cesty SO 09-177.
- **SO 09-149.3 Sjezd k DUN, km 83548, vlevo z polní cesty** – sjezd k retenční nádrži z polní cesty SO 09-177.
- **SO 09-149.4 Sjezd k DUN, km 84.070, vpravo na polní cestu** – příjezd k retenční nádrži a vyústění kanalizace řešeno sjezdem z dálnice D35, kde bude instalována závora pro zamezení přístupu, která bude součástí oplocení dálnice.
- **SO 09-149.5 Sjezd k DUN, km 84.938, vpravo z polní cesty** – sjezd k retenční nádrži z polní cesty SO 09-172.
- **SO 09-149.6 Sjezd k DUN, km 85.450, vpravo na polní cesty** – příjezd ke dvěma retenčním nádržím řešeno sjezdem z dálnice D35, kde bude instalována závora pro zamezení přístupu.
- **SO 09-149.7 Sjezd k DUN, km 85.630, vpravo z polní cesty** – sjezd k retenční nádrži z polní cesty SO 09-156.
- **SO 09-149.7.1 Sjezd k DUN, km 85.630, vpravo z polní cesty, sjezd** – příjezd k retenční nádrži řešeno sjezdem napojeným na sjezd SO 09-149.7.
- **SO 09-149.8 Sjezd k DUN, km 87.070, vlevo z polní cesty** – sjezd k retenční nádrži z polní cesty SO 09-165.
- **SO 09-149.9 Sjezd k DUN, km 87.320, vlevo na polní cesty** – příjezd k retenční nádrži řešeno sjezdem z dálnice D35, kde bude instalována závora pro zamezení přístupu.
- **SO 09-149.10 Sjezd k DUN, km 89.548, vlevo z polní cesty** – sjezd k dešťové usazovací nádrži z polní cesty SO 09-169.
- **SO 09-149.11 Sjezd k DUN, km 89.660, vlevo z polní cesty** – sjezd k retenční nádrži z polní cesty SO 09-169.

- **SO 09-149.12 Sjezd k DUN, km 90.087, vpravo z polní cesty** – sjezd k retenční nádrži z polní cesty SO 09-171.
- **SO 09-149.13 Sjezd k DUN, km 89.400, vlevo na polní cesty** – příjezd k retenční nádrži z polní cesty SO 09-169 se sjezdem z dálnice D35, kde bude instalována závora pro zamezení přístupu.
- **SO 09A-150 Přístupy na pozemky v KÚ Staré Město u Moravské Třebové** – polní cesta (dvě části cesty), kterou jsou zpřístupněny pozemky rozdělené dálnicí D35. Jednotlivé části polní cesty jsou napojeny na novou komunikaci SO 09A-120 (Staré Město - Petrušov) přecházející přes dálnici D35.
- **SO 150.P Úprava stávající polní cesty v km 0.750** – úprava stávající polní cesty, na kterou navazuje sjezd k retenční nádrži a přístupová komunikace k pozemkům SO 153.P.1. Tato cesta je vedena pod novým mostem přivaděče I/35. Jízdní pás je šířky 3,50 m, volná šířka komunikace je 4,00 m.
- **SO 151.P Úprava stávající polní cesty v km 1.390** – úprava polní cesty v prostoru přivaděče I/35, mostu a retenční nádrže. Pod cestou bude proveden propustek odvádějící vodu z retenční nádrže (z přivaděče I/35). V levostranném příkopu je navržen usazovací objekt s nornou stěnou o objemu 30 m³ pro zachycení kapaliny. Na konci úseku polní cesty je příkop zaústěn do stávajícího recipientu. Jízdní pás je šířky 3,50 m, volná šířka komunikace je 4,00 m.
- **SO 152.P Úprava stávajících polních cest podél Bílého potoka** – úprava dvou stávajících polních cest, které budou zajišťovat přístup k opěrám mostu přivaděče I/35 a odlučovačům lehkých kapalin, přes které jsou vedeny příkopy přivaděče I/35. Propustky pod cestami jsou vyústěny do Bílého potoka.
- **SO 09-153 Přeložka polní cesty, km 82.190** – jedná se o přístupovou komunikaci pro složky IZS k východnímu portálu tunelu Dětrichov. Začátek úseku je v obci Kunčina, místní část Nová Ves, odbočením z hlavní silnice III/36823. V první části (cca 130 m) bude opraven pouze povrch komunikace s odvodněním, poté následuje nová cesta. Cca 50 m před koncem úseku se do této trasy napojuje komunikace (SO 09-180), která dále ústí do nástupní plochy před východním portálem tunelu Dětrichov. Na tuto přístupovou cestu se napojují polní cesty SO 09-174 a 09-175, které jsou souběžné s navrhovanou dálnicí D35. Část vozovky je umístěna v podjezdu pod D35. Kromě zajištění přístupu složek IZS bude polní cesta sloužit také pro běžný přístup na okolní pozemky a na navazující síť komunikací. Jízdní pruh je 2 x 3,00 m = 6,00 m, volná šířka komunikace je 7,00 m.
- **SO 153.P Přístupy na pozemky v KÚ Dětrichov u Moravské Třebové** – jedná se celkem o 4 komunikace pro přístup k pozemkům kolem přivaděče I/35. Jízdní pás je šířky 3,50 m, volná šířka komunikací je 4,00 m. První cesta ozn. 153.P.1 je vedena na levé straně podél přivaděče I/35. Na začátku se odpojuje od přeložky polní cesty SO 150.P a na konci úseku ústí do stávající polní cesty. Druhá cesta ozn. 153.P.2 je vedena po pravé straně podél přivaděče I/35. Navazuje na stávající polní cestu. Třetí cesta ozn. 153.P.3 je vedena po levé straně podél přivaděče I/35 a spojuje stávající nezpevněnou polní cestu s přeložkou silnice III/36820. Čtvrtá cesta navazuje na přeložku silnice III/36820, vede vpravo podél ní, dále po pravé straně přivaděče I/35, napojena je na přístupovou komunikaci.
- **SO 09-154 Přeložka polní cesty, km 83.075** – jedná se o přeložku polní cesty, která kříží mimoúrovňově dálnici D35. Je vedena v podjezdu. Na začátku a na konci se napojuje na stávající polní cestu. Podle pozemkových úprav je komunikace propojující obce Novou Ves-Kunčinu a Mladějov na Moravě navržena jako P5/30. Jízdní pruh je 2 x 2,50 m = 5,00 m, volná šířka polní cesty celkem 6,00 m.
- **SO 154.P Přístupy na pozemky v KÚ Borušov** – jedná se celkem o 2 komunikační napojení cest pro přístup k pozemkům kolem přivaděče I/35. Napojení ozn. 154.P.1 spojuje novou komunikaci ozn. 153.P.4 a stávající přístupovou komunikaci. Napojení ozn. 154.P.2 spojuje upravovanou silnici I/35 s komunikací pro přístup k pozemkům ozn. 155.P.
- **SO 155.P Přístupy na pozemky v KÚ Gruna** – jedná se o přístupovou komunikaci z upravované silnice I/35 (přes sjezd ozn. 154.P.2), která bude napojena na stávající cestu. Jízdní pás je šířky 3,50 m, volná šířka komunikace je 4,00 m.
- **SO 09-156 Přeložka polní cesty, km 85.620** – jedná se o přeložku polní cesty kříženou mimoúrovňově s dálnicí D35. Na začátku a na konci úseku se napojuje na stávající polní cestu a na nově vzniklé souběžné polní cesty. Před a za podjezdem má komunikace navrhnuté sjezdy k retenční

- nádrži a ke stávající polní cestě. Kategorie polní cesty je P 4/30. Jízdní pruh je $2 \times 1,75 \text{ m} = 3,50 \text{ m}$, volná šířka polní cesty celkem 4,00 m.
- **SO 09-160 Souběžná polní cesta, km 87.72-89.03, vpravo** – jedná se o souběžnou polní cestu, která se na začátku napojuje na polní cestu SO 09-166, na konci na stávající polní cestu. Jízdní pás je šířky 3,50 m, volná šířka komunikace je 4,00 m.
 - **SO 09-161 Přeložka polní cesty, km 90.010** – jedná se o přeložku polní cesty v místě podjezdu pod dálnicí D 35, která na začátku i na konci navazuje na stávající polní cestu. Před podjezdem se na polní cestu připojují souběžné polní cesty s dálnicí D 35. Jízdní pás je šířky 3,50 m, volná šířka komunikace je 4,00 m.
 - **SO 09-165 Souběžná polní cesta, km 86.70-87.72, vlevo** – jedná se o souběžnou polní cestu, která se na začátku úseku napojuje na přeložku silnice III/36810, na konci na polní cestu SO 09-159. Součástí jsou i sjezdy na 2 stávající polní cesty a jeden brod. Kategorie polní cesty je P 4/30. Jízdní pruh je $2 \times 1,75 \text{ m} = 3,50 \text{ m}$, volná šířka polní cesty celkem 4,00 m.
 - **SO 09-166 Souběžná polní cesta, km 86.70-87.72 vpravo** – jedná se o souběžnou polní cestu, která se na začátku úseku napojuje na přeložku silnice III/36810, na konci na polní cestu SO 09-160. Součástí jsou i sjezd na stávající polní cestu a jeden brod. Kategorie polní cesty je P 4/30. Jízdní pruh je $2 \times 1,75 \text{ m} = 3,50 \text{ m}$, volná šířka polní cesty celkem 4,00 m.
 - **SO 09-167 Souběžná polní cesta, km 86.15-86.70, vlevo** – jedná se o souběžnou polní cestu, která se na začátku úseku napojuje na stávající polní cestu, na konci na přeložku silnice III/36810. Součástí je i sjezd na stávající polní cestu. Kategorie polní cesty je P 4/30. Jízdní pruh je $2 \times 1,75 \text{ m} = 3,50 \text{ m}$, volná šířka polní cesty celkem 4,00 m.
 - **SO 09-168 Souběžná polní cesta, km 89.03-90.01, vpravo** – jedná se o souběžnou polní cestu, která se na začátku úseku napojuje na přeložku silnice II/368, na konci na přeložku polní cesty SO 09-161. Na tuto cestu je napojena cyklostezka, přecházející společně s přeložkou silnice II/368 před dálnicí D35. Dále se na polní cestě nachází brod. Kategorie polní cesty je P 4/30. Jízdní pruh je $2 \times 1,75 \text{ m} = 3,50 \text{ m}$, volná šířka polní cesty celkem 4,00 m.
 - **SO 09-169 Souběžná polní cesta, km 89.03-90.01, vlevo** – jedná se o souběžnou polní cestu, která se na začátku úseku napojuje na přeložku silnice II/368, dále je na ní napojena cyklostezka, přecházející přes dálnici D35, obchází retenční nádrž a na konci se napojuje na přeložku polní cesty SO 09-161. Na cestě se nachází sjezdy, k retenčním a usazovací nádržím, a brod. Kategorie polní cesty je P 4/30. Jízdní pruh je $2 \times 1,75 \text{ m} = 3,50 \text{ m}$, volná šířka polní cesty celkem 4,00 m.
 - **SO 09-170 Souběžná polní cesta, km 90.01-91.10, vpravo** - jedná se o souběžnou polní cestu, která se na začátku napojuje na polní cestu SO 09-161, na konci na SO 09A-170. Kategorie polní cesty je P 4/30. Jízdní pruh je $2 \times 1,75 \text{ m} = 3,50 \text{ m}$, volná šířka polní cesty celkem 4,00 m.
 - **SO 09A-170 Souběžná polní cesta, km 91.100-91.215, vpravo** – jedná se o polní cestu, která se na začátku napojuje na polní cestu SO 09-170. Je vedena podél navržené dálnice D35 a následně podél přeložky silnice III/36822, na kterou je na konci napojena. Kategorie polní cesty je P 4/30. Jízdní pruh je $2 \times 1,75 \text{ m} = 3,50 \text{ m}$, volná šířka polní cesty celkem 4,00 m.
 - **SO 09-171 Souběžná polní cesta, km 90.01-91.10, vlevo** – jedná se o souběžnou cestu, která se na začátku úseku napojuje na polní cestu SO 09-161, na konci na polní cestu SO 09A-171. Vede z ní sjezd k retenční nádrži. Kategorie polní cesty je P 4/30. Jízdní pruh je $2 \times 1,75 \text{ m} = 3,50 \text{ m}$, volná šířka polní cesty celkem 4,00 m.
 - **SO 09A-171 Souběžná polní cesta, km 91.100-91.215, vlevo** – jedná se o polní cestu, která se na začátku napojuje na polní cestu SO 09-171. Je vedena podél navržené dálnice D35 a následně podél přeložky silnice III/36822, na kterou je na konci napojena. Kategorie polní cesty je P 4/30. Jízdní pruh je $2 \times 1,75 \text{ m} = 3,50 \text{ m}$, volná šířka polní cesty celkem 4,00 m.
 - **SO 09-172 Souběžná polní cesta, km 85.15-85.55, vpravo** – jedná se o souběžnou polní cestu pro obsluhu všech pozemků po pravé straně od dálničního tělesa a retenční nádrže. Na začátku úseku je na polní cestě zpevněná plocha pro obsluhu se sjezdem k retenční nádrži, dále pak podjezd pod dálnicí D35 a brod. Cesta je napojena na dvě stávající polní cesty. Kategorie polní cesty je P 4/30. Jízdní pruh je $2 \times 1,75 \text{ m} = 3,50 \text{ m}$, volná šířka polní cesty celkem 4,00 m.
 - **SO 09-173 Souběžná polní cesta, km 84.92-85.55, vlevo** – jedná se o souběžnou polní cestu pro obsluhu všech pozemků po levé straně od dálničního tělesa. Začátek a konec polní cesty se napojuje na stávající polní cesty. Uprostřed je sjezd na stávající polní cestu. Kategorie polní cesty je P 4/30. Jízdní pruh je $2 \times 1,75 \text{ m} = 3,50 \text{ m}$, volná šířka polní cesty celkem 4,00 m.

- **SO 09-174 Souběžná polní cesta, km 82.10-83.07, vlevo** – jedná se o souběžnou polní cestu pro obsluhu všech pozemků po levé straně do dálničního tělesa. Začátek polní cesty je napojen na SO 09-153 a na konci úseku se napojuje na SO 09-154. Je z navržen sjezd vpravo na pozemky mezi polními cestami a dálnicí. Kategorie polní cesty je P 4/30. Jízdní pruh je $2 \times 1,75 \text{ m} = 3,50 \text{ m}$, volná šířka polní cesty celkem 4,00 m.
- **SO 09-175 Souběžná polní cesta, km 82.10-83.07 vpravo** – jedná se o souběžnou polní cestu pro obsluhu všech pozemků po pravé straně do dálničního tělesa. Začátek polní cesty je napojen na SO 09-153 a na konci úseku se napojuje na SO 09-154. Cesta může být využita jako přístupová cesta pro vozidla IZS k olomouckému portálu tunelu Dětrichov. Na cestě je jeden brod. Kategorie polní cesty je P 6/30. Jízdní pruh je $2 \times 2,50 \text{ m} = 5,00 \text{ m}$, volná šířka polní cesty celkem 6,00 m.
- **SO 09-176 Souběžná polní cesta, km 83.07-84.15, vlevo** – jedná se o souběžnou polní cestu pro obsluhu všech pozemků po levé straně do dálničního tělesa. Začátek polní cesty je napojen na SO 09-154. Kategorie polní cesty je P 4/30. Jízdní pruh je $2 \times 1,75 \text{ m} = 3,50 \text{ m}$, volná šířka polní cesty celkem 4,00 m.
- **SO 09-177 Souběžná polní cesta, km 83.07-84.15, vpravo** – jedná se o souběžnou polní cestu pro obsluhu všech pozemků po pravé straně do dálničního tělesa. Začátek polní cesty je při připojení na SO 09-154. Cesta je trasována okolo retenční nádrže (navržen sjezd), přes dva brody, dále okolo podzemní retenční nádrže (navržen sjezd s obratištěm) k navrženému sjezdu z dálnice D35.
- **SO 09-180 Přístupová komunikace pro IZS k východnímu portálu Dětrichov** – jedná se o přístupovou komunikaci pro složky IZS v východnímu portálu tunelu Dětrichov. Komunikace se napojuje na příjezdovou komunikaci SO 09-153. Součástí je sjezd vpravo na pozemky mezi polními cestami a dálnicí. Kategorie polní cesty je P 7/30. Jízdní pruh je $2 \times 3,00 \text{ m} = 6,00 \text{ m}$, volná šířka polní cesty celkem 7,00 m.
- **SO 09-188 Oprava povrchu stávající polní cesty, km 83.1** – jedná se o zpevnění stávající polní cesty pro zajištění náhradní autobusové dopravy při budování železničního mostu na trati Česká Třebová - Moravská Třebová mezi zastávkami Mladějov na Moravě a Kunčina. Cesta kříží trasu dálnice D35 a je rozdělena na dva úseky. Na začátku prvního úseku polní cesta navazuje na místní komunikaci v obci Mladějov na Moravě a končí před dálnicí napojením na SO 09-154. V této části budou provedeny nové propustky. V trase se nachází úrovnový přejezd železniční tratě, který byl v nedávné době zrekonstruován, bude zachován a polní cesta na něj naváže. Na začátku druhého úseku polní cesta navazuje na SO 09-154 a je napojena na místní komunikaci v obci Kunčina. Kategorie polní cesty je P 6/30. Jízdní pruh je $2 \times 2,50 \text{ m} = 5,00 \text{ m}$, volná šířka polní cesty celkem 6,00 m

Správní řízení je vedeno dle zákona č. 416/2006 Sb., o urychlení výstavby dopravní, vodní a energetické infrastruktury, ve znění pozdějších předpisů (dále jen "liniový zákon").

Odbor výstavby a územního plánování Městského úřadu v Moravské Třebové, jako speciální stavební úřad příslušný podle § 16 odst. 1 a § 40 odst. 4 písm. a) zákona o pozemních komunikacích, a § 15 odst. 1 zákona č. 183/2006 Sb., o územním plánování a stavebním řádu (stavební zákon), ve znění pozdějších předpisů (dále jen "stavební zákon"), oznamuje podle § 112 odst. 1 stavebního zákona a podle § 2 liniového zákona zahájení stavebního řízení, ve kterém podle § 112 odst. 2 stavebního zákona upouští od ohledání na místě a ústního jednání. Dotčené orgány mohou uplatnit závazná stanoviska a účastníci řízení své námítky, popřípadě důkazy do

8.8.2023.

K později uplatněným závazným stanoviskům, námítkám nebude přihlédnuto. Stavební úřad podle § 36 odst. 3 správního řádu vyzývá účastníky řízení, že ve lhůtě následujících 5 dnů se mohou dále vyjádřit k podkladům rozhodnutí. Toto ustanovení neslouží k tomu, aby se účastníci řízení mohli opětovně vyjádřit k projednávané věci a uplatnit k předmětu řízení nové námítky nebo připomínky. Účastníci řízení mohou nahlížet do podkladů rozhodnutí (odbor výstavby a územního plánování Městského úřadu v Moravské Třebové, úřední dny: Po a St 8:00-11:30, 12:30-16:30, v jiné dny po telefonické dohodě).

Poučení:

Účastník řízení může podle § 114 odst. 1 stavebního zákona uplatnit námítky proti projektové dokumentaci, způsobu provádění a užívání stavby nebo požadavkům dotčených orgánů, pokud je jimi přímo dotčeno jeho vlastnické právo nebo právo založené smlouvou provést stavbu nebo opatření nebo

právo odpovídající věcnému břemenu k pozemku nebo stavbě. Účastník řízení ve svých námitkách uvede skutečnosti, které zakládají jeho postavení jako účastníka řízení, a důvody podání námitek; k námitkám, které překračují uvedený rozsah, se nepřihlíží. K námitkám účastníků řízení, které byly nebo mohly být uplatněny při územním řízení, při pořizování územně plánovací dokumentace nebo při vydání územního opatření o stavební uzávěře anebo územního opatření o asanaci území, se podle § 114 odst. 2 stavebního zákona nepřihlíží.

Podle § 5 liniového zákona se v řízení podle tohoto zákona nebo stavebního zákona, které je řízením s velkým počtem účastníků, se oznámení o zahájení řízení doručuje veřejnou vyhláškou. Jednotlivě se oznámení o zahájení řízení doručuje pouze účastníkům řízení podle § 109 písm. b) až d) stavebního zákona (dále jen "dotčení vlastníci"), žadateli, obci, na jejímž území má být záměr uskutečněn, je-li účastníkem řízení, a dotčeným orgánům. Dotčeným vlastníkům neznámého pobytu nebo sídla a dotčeným vlastníkům, jimž se nepodařilo oznámení o zahájení řízení doručit postupem podle § 24 správního řádu, jakož i dotčeným vlastníkům, kteří nejsou známi, se doručuje veřejnou vyhláškou, ve které se dotčení vlastníci identifikují označením dotčených pozemků a staveb evidovaných v katastru nemovitostí, ustanovení § 32 odst. 2 a 3 správního řádu se ve vztahu k těmto dotčeným vlastníkům neuplatní. Ostatní písemnosti se doručují jednotlivě pouze žadateli, obci, na jejímž území má být záměr uskutečněn, je-li účastníkem řízení, a dotčeným orgánům; ostatním účastníkům řízení se doručují veřejnou vyhláškou, o čemž se tito účastníci poučí v oznámení o zahájení řízení, je-li jim doručováno jednotlivě. Pokud se doručuje jednotlivě do ciziny, platí, že dnem doručení je třicátý den ode dne, kdy byla písemnost odeslána prostřednictvím provozovatele poštovních služeb.

Nechá-li se některý z účastníků zastupovat, předloží jeho zástupce písemnou plnou moc.

INFORMACE

podle § 9b zákona č. 100/2001 Sb., o posuzování vlivů na životní prostředí, ve znění pozdějších předpisů

Jedná se o záměr posouzený podle zákona č. 100/2001 Sb., o posuzování vlivů na životní prostředí, ve znění pozdějších předpisů (dále jen "zákon o EIA"). Podle ustanovení § 3 písm. g) zákona o EIA se jedná o navazující řízení a odbor výstavby a územního plánování Městského úřadu v Moravské Třebové, jako speciální stavební úřad spolu s oznámením o zahájení řízení níže uvádí informace podle ustanovení § 9 zákona o EIA:

- Kopie žádosti o stavební povolení je přílohou č. 1 tohoto oznámení o zahájení stavebního řízení.
- Kopie žádosti – Zúžení podané žádosti o SP – je přílohou č. 2 tohoto oznámení o zahájení stavebního řízení.
- Jedná se o záměr posouzený podle zákona o EIA.
- Do příslušné dokumentace pro navazující řízení lze nahlédnout na odbor výstavby a územního plánování Městského úřadu v Moravské Třebové, v úřední dny: Po a St 8:00-11:30,12:30-16:30, v jiné dny po telefonické dohodě.

Předmětem rozhodnutí, které má být vydáno, je povolení pro veřejně prospěšnou stavbu dopravní infrastruktury D35 Opatovec-Staré Město v rozsahu stavebních objektů:

- SO 123.P Napojení plochy pro autobusovou zastávku
- SO 123.P.1 Napojení plochy pro autobusovou zastávku, sjezdy
- SO 09-149.2 Sjezd k DUN, km 83.970, vpravo z polní cesty
- SO 09-149.3 Sjezd k DUN, km 83.548, vlevo z polní cesty
- SO 09-149.4 Sjezd k DUN, km 84.070, vpravo na polní cestu
- SO 09-149.5 Sjezd k DUN, km 84.938, vpravo z polní cesty
- SO 09-149.6 Sjezd k DUN, km 85.450, vpravo na polní cesty
- SO 09-149.7 Sjezd k DUN, km 85.630, vpravo z polní cesty
- SO 09-149.7.1 Sjezd k DUN, km 85.630, vpravo z polní cesty, sjezd
- SO 09-149.8 Sjezd k DUN, km 87.070, vlevo z polní cesty
- SO 09-149.9 Sjezd k DUN, km 87.320, vlevo na polní cesty
- SO 09-149.10 Sjezd k DUN, km 89.548, vlevo z polní cesty
- SO 09-149.11 Sjezd k DUN, km 89.660, vlevo z polní cesty
- SO 09-149.12 Sjezd k DUN, km 90.087, vpravo z polní cesty

- SO 09-149.13 Sjezd k DUN, km 89.400, vlevo na polní cesty
SO 09A-150 Přístupy na pozemky v KÚ Staré Město u Moravské Třebové
SO 150.P Úprava stávající polní cesty v km 0.750
SO 151.P Úprava stávající polní cesty v km 1.390
SO 152.P Úprava stávajících polních cest podél Bílého potoka
SO 09-153 Přeložka polní cesty, km 82.190
SO 153.P Přístupy na pozemky v KÚ Dětrichov u Moravské Třebové
SO 09-154 Přeložka polní cesty, km 83.075
SO 154.P Přístupy na pozemky v KÚ Borušov
SO 155.P Přístupy na pozemky v KÚ Gruna
SO 09-156 Přeložka polní cesty, km 85.620
SO 09-160 Souběžná polní cesta, km 87.72-89.03, vpravo
SO 09-161 Přeložka polní cesty, km 90.010
SO 09-165 Souběžná polní cesta, km 86.70-87.72, vlevo
SO 09-166 Souběžná polní cesta, km 86.70-87.72 vpravo
SO 09-167 Souběžná polní cesta, km 86.15-86.70, vlevo
SO 09-168 Souběžná polní cesta, km 89.03-90.01, vpravo
SO 09-169 Souběžná polní cesta, km 89.03-90.01, vlevo
SO 09-170 Souběžná polní cesta, km 90.01-91.10, vpravo
SO 09A-170 Souběžná polní cesta, km 91.100-91.215, vpravo
SO 09-171 Souběžná polní cesta, km 90.01-91.10, vlevo
SO 09A-171 Souběžná polní cesta, km 91.100-91.215, vlevo
SO 09-172 Souběžná polní cesta, km 85.15-85.55, vpravo
SO 09-173 Souběžná polní cesta, km 84.92-85.55, vlevo
SO 09-174 Souběžná polní cesta, km 82.10-83.07, vlevo
SO 09-175 Souběžná polní cesta, km 82.10-83.07 vpravo
SO 09-176 Souběžná polní cesta, km 83.07-84.15, vlevo
SO 09-177 Souběžná polní cesta, km 83.07-84.15, vpravo
SO 09-180 Přístupová komunikace pro IZS k východnímu portálu Dětrichov
SO 09-188 Oprava povrchu stávající polní cesty, km 83.1
- Povaha rozhodnutí je konstitutivní, neboť zakládá hmotná subjektivní práva a/nebo ukládá hmotné právní povinnosti, které tu předtím nebyly.
 - S dokumenty pořízenými v průběhu posuzování, které byly zveřejněny podle § 16 zákona o AEI, se lze seznámit na Ministerstvu životního prostředí. V elektronické podobě jsou zveřejněné na následujícím odkazu: https://portal.cenia.cz/eiasea/detail/EIA_MZP136?lang=cs, a to včetně závazného stanoviska k ověření souladu obsahu stanoviska k posouzení vlivů provedení záměru na životní prostředí č. j. 73999/ENV/12 ze dne 23.10.2012, prodloužení platnosti stanoviska ze dne 20.12.2019, rozhodnutí č. j. KrÚ 2859/2017/OŽPZ/JI ze dne 1.2.2017.
 - Veřejnost uvedená v § 3 písm. h) zákona o EIA může v navazujícím řízení uplatňovat připomínky k záměru. Připomínky lze uplatnit nejpozději do 20.4.2023, jinak k nim nebude přihlédnuto.
 - Informace o dotčených orgánech – jmenný seznam včetně kontaktních adres:
 - Hasičský záchranný sbor Pardubického kraje, Teplého č.p. 1526, Zelené Předměstí, 530 02 Pardubice 2
 - Krajská hygienická stanice Pardubického kraje se sídlem v Pardubicích, Mezi Mosty č.p. 1793, Bílé Předměstí, 530 03 Pardubice 3
Krajské ředitelství policie Pardubického kraje, Dopravní inspektorát Svitavy, Na Spravedlnosti č.p. 2516, Zelené Předměstí, 530 02 Pardubice 2
 - Městský úřad Moravská Třebová, orgán odpadového hospodářství, nám. T. G. Masaryka č.p. 32/29, Město, 571 01 Moravská Třebová 1
 - Městský úřad Moravská Třebová, orgán ochrany ovzduší, nám. T. G. Masaryka č.p. 32/29, Město, 571 01 Moravská Třebová 1
 - Městský úřad Moravská Třebová, orgán ochrany přírody a krajiny, nám. T. G. Masaryka č.p. 32/29, Město, 571 01 Moravská Třebová 1
 - Městský úřad Moravská Třebová, orgán státní památkové péče, nám. T. G. Masaryka č.p. 32/29, Město, 571 01 Moravská Třebová 1
 - Městský úřad Moravská Třebová, silniční správní úřad, nám. T. G. Masaryka č.p. 32/29, Město, 571 01 Moravská Třebová 1

- Městský úřad Moravská Třebová, vodoprávní úřad, Nám. T. G. Masaryka 29, Město, 571 01 Moravská Třebová 1
 - Obecní úřad Staré Město, Staré Město č.p. 145, 569 32 Staré Město u Moravské Třebové
 - Obecní úřad Borušov, Borušov č.p. 60, 571 01 Moravská Třebová 1
 - Obecní úřad Dětrichov na Moravě, Dětrichov u Moravské Třebové č.p. 82, 571 01 Moravská Třebová 1
 - Ministerstvo vnitra, odbor bezpečnostní politiky, oddělení obecní policie, zbraní a dopravního inženýrství, Nad štolou č.p. 936/3, 170 00 Praha 7-Holešovice
 - Ministerstvo dopravy, Odbor vodní dopravy, nábřeží Ludvíka Svobody č.p. 1222/12, 110 00 Praha 1-Nové Město
 - Ministerstvo obrany ČR, Sekce nakládání s majetkem Ministerstva obrany, odbor ochrany územních zájmů a státního odborného dohledu, Tychonova č.p. 221/1, 160 00 Praha 6-Hradčany
 - Obecní úřad Gruna, Gruna č.p. 66, 571 01 Moravská Třebová 1
 - Krajský úřad Pardubického kraje, odbor dopravy a silničního hospodářství, Komenského náměstí č.p. 125, Pardubice-Staré Město, 530 02 Pardubice 2
 - Krajský úřad Pardubického kraje, odbor životního prostředí a zemědělství, Komenského náměstí č.p. 125, Pardubice-Staré Město, 530 02 Pardubice 2
 - Krajské ředitelství policie Pardubického kraje, Odbor služby dopravní policie, Na Spravedlnosti č.p. 2516, Zelené Předměstí, 530 02 Pardubice 2
 - Úřad pro civilní letectví ČR, Sekce provozní, Odbor letišť a leteckých staveb, Oddělení letišť, K letišti č.p. 1149/23, Praha 6-Ruzyně, 161 00 Praha 614
 - Obecní úřad Rychnov na Moravě, Rychnov na Moravě č.p. 63, 569 34 Rychnov na Moravě
 - Ministerstvo životního prostředí, odbor posuzování vlivů na životní prostředí a integrovaná prevence, Vršovická 1442/65, 100 00 Praha 10.
- Účastníkem navazujícího řízení se stává též dotčená veřejnost uvedená v § 3 písm. i) bod 2 zákona o EIA, a to pokud se podáním písemného oznámení přihlásí správnímu orgánu, který navazující řízení vede, do 30 dnů ode dne zveřejnění této veřejné vyhlášky. V podání písemného oznámení doloží splnění podmínek podle § 3 písm. i) bod 2 zákona o EIA.
- Rozklad proti rozhodnutí vydanému v navazujícím řízení může podat také dotčená veřejnost uvedená v § 3 písm. i) bod 2 zákona o EIA, a to i v případě, že nebyla účastníkem řízení v prvním stupni.
- Příloha – C.1.b Situační výkres širších vztahů.

[otisk úředního razítka]
Ing. Dušan Sejbala
vedoucí odboru výstavby
a územního plánování

Toto oznámení o zahájení stavebního řízení (včetně informace podle § 9b zákona o EIA) musí být vyvěšeno po dobu 30 dnů na úřední desce příslušného obecního úřadu!

Vyvěšeno dne:

Sejmuto dne:

Jméno, podpis, razítko
oprávněné osoby, která potvrzuje vyvěšení

Jméno, podpis, razítko
oprávněné osoby, která potvrzuje vyvěšení

Obdrží k vyvěšení na úřední desce:

Městský úřad Moravská Třebová
Obecní úřad Staré Město, Staré Město
Obecní úřad Gruna
Obecní úřad Dětrichov na Moravě
Obecní úřad Borušov
Obecní úřad Kunčina
Obecní úřad Mladějov na Moravě

Uvedený obecní úřad se tímto žádá o:

1. vyvěšení tohoto oznámení s potvrzením o dni vyvěšení,
2. sejmutí tohoto oznámení po 30 dnech od vyvěšení (den vyvěšení se nepočítá) s potvrzením o dni sejmutí,

zaslání takto potvrzeného oznámení zpět na Městský úřad Moravská Třebová, odbor výstavby a územního plánování, nám. TGM 29, 571 01 Moravská Třebová

Obdrží:

navrhovatelé (dodejky)

1. Dopravoprojekt Brno a.s., IDDS: 4xbdrqj
sídlo: Kounicova č.p. 271/13, Veveří, 602 00 Brno 2
zastoupení pro: Ředitelství silnic a dálnic ČR, Správa Pardubice, Na Pankráci 56, 140 00 Praha

ostatní účastníci (dodejky)

2. Obec Borušov, IDDS: ehya84f
sídlo: Borušov č.p. 60, 571 01 Moravská Třebová 1
3. Obec Staré Město, IDDS: 46va5ez
sídlo: Staré Město č.p. 145, 569 32 Staré Město u Moravské Třebové
4. Obec Kunčina, IDDS: 59ibrui
sídlo: Kunčina č.p. 204, 569 24 Kunčina
5. Město Moravská Třebová, Městský úřad, odbor majetku města, IDDS: fqt4bs
sídlo: nám. T. G. Masaryka č.p. 32/29, Město, 571 01 Moravská Třebová 1
6. Obec Gruna, IDDS: fkib7v3
sídlo: Gruna č.p. 66, 571 01 Moravská Třebová 1
7. Ing. Petr Doležal, Štursova č.p. 1/25, Žabovřesky, 616 00 Brno 16
8. Obec Dětrichov u Moravské Třebové, IDDS: z46a4kk
sídlo: Dětrichov u Moravské Třebové č.p. 82, 571 01 Moravská Třebová 1
9. Obec Mladějov na Moravě, IDDS: ukea3u2
sídlo: Mladějov na Moravě č.p. 56, 569 35 Mladějov na Moravě
10. Správa a údržba silnic Pardubického kraje, oddělení majetkové správy Litomyšl, IDDS: ffhk8fq
sídlo: Doubravice č.p. 98, 533 53 Pardubice 19
11. Správa železnic, státní organizace, Oblastní ředitelství Hradec Králové, IDDS: uccchjm
sídlo: Dlážděná č.p. 1003/7, 110 00 Praha 1-Nové Město
12. Státní pozemkový úřad, Krajský pozemkový úřad pro Pardubický kraj, IDDS: z49per3
sídlo: Husinecká č.p. 1024/11a, Žižkov, 130 00 Praha 3
13. Úřad pro zastupování státu ve věcech majetkových, IDDS: 96vaa2e
sídlo: Rašínovo nábřeží č.p. 390/42, Praha 2-Nové Město, 128 00 Praha 28
14. Lesy České republiky, s.p., IDDS: e8jcfns
sídlo: Přemyslova č.p. 1106/19, Nový Hradec Králové, 500 08 Hradec Králové 8
15. Povodí Moravy, s.p., IDDS: m49t8gw
sídlo: Dřevařská č.p. 932/11, Veveří, 602 00 Brno 2
16. Krajský úřad Pardubického kraje, odbor majetkový, stavebního řádu a investic, oddělení správy majetku, IDDS: z28bwu9
sídlo: Komenského náměstí č.p. 125, Pardubice-Staré Město, 530 02 Pardubice 2
17. AGROMETAN Třebořov s.r.o., IDDS: ptgsby5
sídlo: M. Horákové č.p. 390, Týn, 674 01 Třebíč 1

18. OMT - Obalovna Moravská Třebová, s.r.o., IDDS: 2wsupex
sídlo: Borušov č.p. 1, 571 01 Moravská Třebová 1
19. Zdeněk Šmehlík, Mladějov na Moravě č.p. 35, 569 35 Mladějov na Moravě
20. Dagmar Tesařová, Slatinice č.p. 272, 783 42 Slatinice
21. Ing. Karel Pantůček, Šmilovského č.p. 323/20, Slatina, 627 00 Brno 27
22. Ing. Tomáš Pantůček, IDDS: rspnij
trvalý pobyt: Foltýnova č.p. 1026/14, Bystrc, 635 00 Brno 35
23. Bc. Alena Homolová, Langrova č.p. 829/29, Slatina, 627 00 Brno 27
24. Petr Kotlán, Třebařov č.p. 21, 569 33 Třebařov
25. Ing. Lukáš Kolouch, IDDS: jjyfiv
trvalý pobyt: Vendolí č.p. 7, 569 14 Vendolí
26. Josef Nepeřil, Nová Ves č.p. 45, 569 24 Kunčina
27. Jiří Kalina, Nová Ves č.p. 49, 569 24 Kunčina
28. Jiří Sedláček, Nová Ves č.p. 47, 569 24 Kunčina
29. Ing. Martin Sedlák, Sušice č.p. 139, 571 01 Moravská Třebová 1
30. Jaroslav Zezula, Kunčina č.p. 307, 569 24 Kunčina
31. CETIN a.s., IDDS: qa7425t
sídlo: Českomoravská č.p. 2510/19, 190 00 Praha 9-Libeň
32. ČEZ Distribuce, a. s., IDDS: v95uqfy
sídlo: Teplická č.p. 874/8, Děčín IV-Podmokly, 405 02 Děčín 2
33. GasNet, s.r.o., IDDS: rdxzhzt
sídlo: Klíšská č.p. 940/96, Klíše, 400 01 Ústí nad Labem 1
34. VHOS, a. s., IDDS: r3pgv47
sídlo: Nádražní č.p. 1430/6, Předměstí, 571 01 Moravská Třebová 1
35. Zdeněk Kudyn, Tovární č.p. 1131/18, Předměstí, 571 01 Moravská Třebová 1
zemřel – následným dědicům doručováno veřejnou vyhláškou
36. Marie Bojanovská, Kunčina č.p. 44, 569 24 Kunčina
37. Jaroslava Süčová, Sušice č.p. 139, 571 01 Moravská Třebová 1
38. Česká spořitelna, a.s., IDDS: wx6dkif
sídlo: Olbrachtova č.p. 1929/62, 140 00 Praha 4-Krč
39. Finanční úřad pro Pardubický kraj, IDDS: 95zn2bb
sídlo: Boženy Němcové č.p. 2625, 530 02 Pardubice 2
40. FÜRST VON LIECHTENSTEIN STIFTUNG, Bergstrasse č.p. 5, 9490 Vaduz, Liechtenstein
41. Jiří Sedláček, Nová Ves č.p. 103, 569 24 Kunčina

dotčené orgány

42. Hasičský záchranný sbor Pardubického kraje, IDDS: 48taa69
sídlo: Teplého č.p. 1526, Zelené Předměstí, 530 02 Pardubice 2
43. Krajská hygienická stanice Pardubického kraje se sídlem v Pardubicích, IDDS: 23wai86
sídlo: Mezi Mosty č.p. 1793, Bílé Předměstí, 530 03 Pardubice 3
44. Krajské ředitelství policie Pardubického kraje, Dopravní inspektorát Svitavy, IDDS: ndihp32
sídlo: Na Spravedlnosti č.p. 2516, Zelené Předměstí, 530 02 Pardubice 2
45. Městský úřad Moravská Třebová, orgán odpadového hospodářství, nám. T. G. Masaryka č.p. 32/29, Město, 571 01 Moravská Třebová 1
46. Městský úřad Moravská Třebová, orgán ochrany ovzduší, nám. T. G. Masaryka č.p. 32/29, Město, 571 01 Moravská Třebová 1
47. Městský úřad Moravská Třebová, orgán ochrany přírody a krajiny, nám. T. G. Masaryka č.p. 32/29, Město, 571 01 Moravská Třebová 1
48. Městský úřad Moravská Třebová, vodoprávní úřad, nám. T. G. Masaryka 29, Město, 571 01 Moravská Třebová 1
49. Městský úřad Moravská Třebová, silniční správní úřad, nám. T. G. Masaryka č.p. 32/29, Město, 571 01 Moravská Třebová 1
50. Městský úřad Moravská Třebová, orgán státní památkové péče, nám. T. G. Masaryka č.p. 32/29, Město, 571 01 Moravská Třebová 1
51. Ministerstvo vnitra, odbor bezpečnostní politiky, oddělení obecní policie, zbraní a dopravního inženýrství, IDDS: 6bnaawp
sídlo: Nad štolou č.p. 936/3, 170 00 Praha 7-Holešovice
52. Ministerstvo dopravy, Odbor vodní dopravy, IDDS: n75aau3

- sídlo: nábřeží Ludvíka Svobody č.p. 1222/12, 110 00 Praha 1-Nové Město
53. oddělení ochrany územních zájmů, pracoviště OÚZ Brno, IDDS: hjaavk
sídlo: Tychonova č.p. 221/1, 160 00 Praha 6-Hradčany
54. Krajský úřad Pardubického kraje, odbor dopravy a silničního hospodářství, IDDS: z28bwu9
sídlo: Komenského náměstí č.p. 125, Pardubice-Staré Město, 530 02 Pardubice 2
55. Krajský úřad Pardubického kraje, odbor životního prostředí a zemědělství, IDDS: z28bwu9
sídlo: Komenského náměstí č.p. 125, Pardubice-Staré Město, 530 02 Pardubice 2
56. Krajské ředitelství policie Pardubického kraje, Odbor služby dopravní policie, IDDS: ndihp32
sídlo: Na Spravedlnosti č.p. 2516, Zelené Předměstí, 530 02 Pardubice 2
57. Úřad pro civilní letectví ČR, Sekce provozní, Odbor letišť a leteckých staveb, Oddělení letišť, IDDS: v8gaaz5
sídlo: K letišti č.p. 1149/23, Praha 6-Ruzyně, 161 00 Praha 614
58. Ministerstvo životního prostředí, odbor posuzování vlivů na životní prostředí a integrované prevence, IDDS: 9gsaax4
sídlo: Vršovická č.p. 1442/65, 100 00 Praha 10-Vršovice

ostatní účastníci (veřejnou vyhláškou)

59. identifikovaní pozemky dle katastru nemovitostí:

st. p. 30, 41/1, 41/2, parc. č. 59/1, 59/3, 258/3, 314/7, 315/1, 316/2, 324/39, 324/46 v katastrálním území Borušov, parc. č. 1112/1, 1112/4, 1120, 1133/1, 1149/1, 1166, 1170, 1180/1, 1182/1, 1183/1, 1183/3, 1184/1, 1185/1, 1185/3, 1185/4, 1186, 1187, 1188/1, 1190, 1191, 1198, 1199/3, 1200/1, 1206/1, 1206/4, 1209/3, 1210/2, 1210/6, 1212, 1213/2, 1215/1, 1220/3, 1221/1, 1222/1, 1223/3, 1224/1, 1224/2, 1229/1, 1230/1, 1230/5, 1230/6, 1231/1, 1232/1, 1232/3, 1233/1, 1234/1, 1234/2, 1236/1, 1237/2, 1238/1, 1238/2, 1242/1, 1243/4, 1243/6, 1243/8, 1243/9, 1244/3, 1245/3, 1252/3, 1261/3, 1265/1, 1265/2, 1265/3, 1281/2, 1281/4 v katastrálním území Dětrichov u Moravské Třebové, parc. č. 2188/1, 2188/3, 2189/1, 2189/4, 2190/1, 2206/2, 2206/4, 2706/1, 2706/3, 2713/1 v katastrálním území Gruna, st. p. 272, parc. č. 769/2, 771/2, 771/3, 773/1, 777, 778, 779/2, 779/5, 782/1, 783, 784, 786, 790/4, 790/6, 2892/2, 2896/59, 2902/5, 2999, 4152/1, 4152/3, 4225/1, 4226/1, 4227/1, 4237/1, 4237/4, 4249/1, 4250/1, 4250/3, 4251/1, 4254/1, 4300/1, 4301/1, 4301/3, 4329/1, 4332/1, 4367/1, 4388/3, 4389, 4390, 4391, 4393, 4394, 4421, 4422, 4423, 4424, 4488/1, 4497/1, 4497/3, 4497/4, 4528/1, 4548/1, 4555, 4616/1, 4617, 4618, 4619/1, 4620/1, 4680, 4684/1, 4693/3, 4745/1, 4745/3, 4809/1, 4809/3, 4902, 4985, 4998/1, 4998/3, 4999/1, 5000/1, 5000/3, 5005, 5008/2, 5012/1, 5012/2, 5012/3, 5022/2, 5023/1, 5025, 5026, 5028, 5030, 5031, 5032/1, 5032/3, 5035, 5036, 5037/1, 5038/1, 5039/1, 5042, 5043, 5044, 5050/1, 5050/3, 5052/1, 5052/3, 5053/1, 5053/3, 5056/1, 5057/1, 5057/3, 5059/1, 5061/1, 5080, 5225/1, 5262/3, 5263/3, 5264/1, 5272/2, 5276/1, 5276/3, 5287/1, 5287/3, 5288/3, 5292/3, 5294/1, 5295/2, 5297/2, 5300/1, 5302/3, 5313/1, 5313/3, 5384/1, 5393/1, 5393/2, 5393/3, 5394/1, 5394/3, 5396/1, 5396/4, 5449/1, 5450/3, 5455/1, 5481/1, 5482/1, 5508/1, 5510, 5524/2, 5526, 5545/1, 5545/3, 5547/1, 5565/1, 5565/3, 5567/1, 5567/3, 5569/1, 5569/3, 5569/5, 5571/1, 5571/3, 5572/1, 5585/2, 5589/3, 5594, 5597/1, 5597/3, 5597/5, 5598/1, 5601, 5609/3, 5612/1, 5612/3, 5612/5, 5613/1, 5613/4, 5613/5, 5613/6, 5615/1, 5615/3, 5615/5, 5645/1, 5645/3, 5645/5, 5648/1, 5649/1, 5649/3, 5650/1, 5650/3, 5650/5, 5679/1, 5679/3, 5679/5, 5680/1, 5680/5, 5684/1, 5978/1, 5979, 5981/1, 5995/1, 6012/1, 6012/3, 6037/1, 7002, 7003, 7004, 7005, 7007, 7008, 7009, 7010, 7011/1, 7011/3, 7012/2, 7012/4, 7012/6, 7013/1, 7013/3, 7013/4, 7013/6, 7014, 7015, 7016, 7017, 7018, 7020, 7021 v katastrálním území Kunčina, st. p. 55/1, 55/2, 57, 58, 170, 211/1, 211/1, 211/2, 215, 302, 334, parc. č. 182/3, 186/1, 186/2, 188, 189, 191/1, 191/2, 191/3, 208, 210/1, 1336/2, 1338, 1339, 1343/1, 1343/3, 1374/3, 1374/4, 1374/5, 1374/6, 1378/4, 1711/4, 1809/2, 1849, 1865, 1877, 2379, 2380, 2381, 2382, 2383, 2410, 2411, 2412, 2413, 2419, 2422, 2423, 2424, 2425, 2426, 2445, 2451, 2452, 2453, 2468, 2522, 2523, 2541, 2548, 2559, 2563, 2587 v katastrálním území Mladějov na Moravě, st. p. 83, 86, 93/3, 158, parc. č. 123/2, 288, 292/5, 1356/37, 2067/3, 2080/1, 2080/3, 2081/4, 2081/5, 2082/1, 2082/3, 2082/4, 2106, 2107/1, 2107/3, 2108/1, 2108/3, 2131/1, 2132/1, 2133/1, 2134/1, 2135/1, 2137/1, 2138/1, 2142/1, 2142/3, 2163/1, 2164/1, 2165/1, 2166, 2168/1, 2169/1, 2170/1, 2171/1, 2172, 2176/1, 2177/1, 2177/3, 2186, 2187/1, 2188/1, 2188/3, 2189/1, 2190/1, 2191/2, 2193/1, 2196/1, 2196/3, 2198/1, 2198/3, 2209/1, 2210, 2215/1, 2215/3, 2216/1, 2216/4, 2239/1, 2239/3, 2243/1, 2243/3, 2244/1, 2244/3, 2245/1, 2245/3, 2254/1, 2254/3, 2255/1, 2255/3 v katastrálním území Nová Ves u Moravské Třebové, parc. č. 1086/1, 1086/3, 1097/3, 1098/1, 1099/2, 1102/1, 1103/1, 1103/3, 1104/1, 1104/3, 1105/1, 1105/3, 1106/1, 1106/3, 1107/1, 1107/3, 1108/1, 1108/3, 1115/1, 1116/1, 1116/3, 1117/2, 1118/1, 1119/1, 1120, 1125/1, 1125/3, 1125/4, 1125/6, 1126/1, 1126/3, 1126/4, 1138/2, 1138/3, 1139/1, 1139/3, 1140/1, 1141/1, 1146/3, 1148, 1152/3, 1153/3, 1154/3, 1161/2, 1210/1 v katastrálním území Radišov, parc. č. 4520, 4600, 4606, 4607, 4626/1, 4637, 4680/1, 4777, 4782/1, 4799, 4831, 4832, 4835/1, 4836, 4837, 4840, 4860, 4861/2, 4863,

4864/1, 4870/2, 4871/2, 4871/4, 4872/1, 4872/2, 4874, 4875, 4876, 4877/1, 4880, 4882/1, 4884/1, 4887/1, 4889, 4899, 4900, 4901/1, 4903/1, 4913, 4914, 4917/1, 4920/1, 4922/1, 4924/1, 4926/1, 4929/1, 4931/1, 4933/1, 4935/1, 4938/1, 4940/1, 4942/1, 4945, 4962, 4963, 4964, 4965/1, 4967/1, 4968/1, 4991/1, 4991/2, 4992/1, 5004/1, 5015/2, 5016, 5029, 5034, 5104, 5111/2, 5112/2, 5113, 5114, 5115/2, 5116/1, 5117, 5124/2, 5125/1, 5126/1, 5407, 5409/1, 5412/1, 5415/1, 5416, 5417/1, 5417/2, 5428/2, 5440/1, 5451/3, 5451/4, 5490/1, 5490/2, 5490/3, 5523/1, 5523/2, 5529/2, 5554/1 v katastrálním území Staré Město u Moravské Třebové.

k vyvěšení na úřední desce:

60. Obecní úřad Borušov, IDDS: ehya84f
sídlo: Borušov č.p. 60, 571 01 Moravská Třebová 1
61. Obecní úřad Dětrichov na Moravě, IDDS: z46a4kk
sídlo: Dětrichov u Moravské Třebové č.p. 82, 571 01 Moravská Třebová 1
62. Obecní úřad Gruna, IDDS: fkib7v3
sídlo: Gruna č.p. 66, 571 01 Moravská Třebová 1
63. Obecní úřad Kunčina, IDDS: 59ibrui
sídlo: Kunčina č.p. 204, 569 24 Kunčina
64. Obecní úřad Mladějov na Moravě, IDDS: ukea3u2
sídlo: Mladějov na Moravě č.p. 56, 569 35 Mladějov na Moravě
65. Obecní úřad Staré Město, IDDS: 46va5ez
sídlo: Staré Město č.p. 145, 569 32 Staré Město u Moravské Třebové

ostatní (na vědomí)

66. GasNet Služby, s.r.o., IDDS: jnnys6
sídlo: Plynárenská č.p. 499/1, Zábrdovice, 602 00 Brno 2
67. Městský úřad Moravská Třebová, orgán ochrany ZPF, nám. T. G. Masaryka č.p. 32/29, Město, 571 01 Moravská Třebová 1

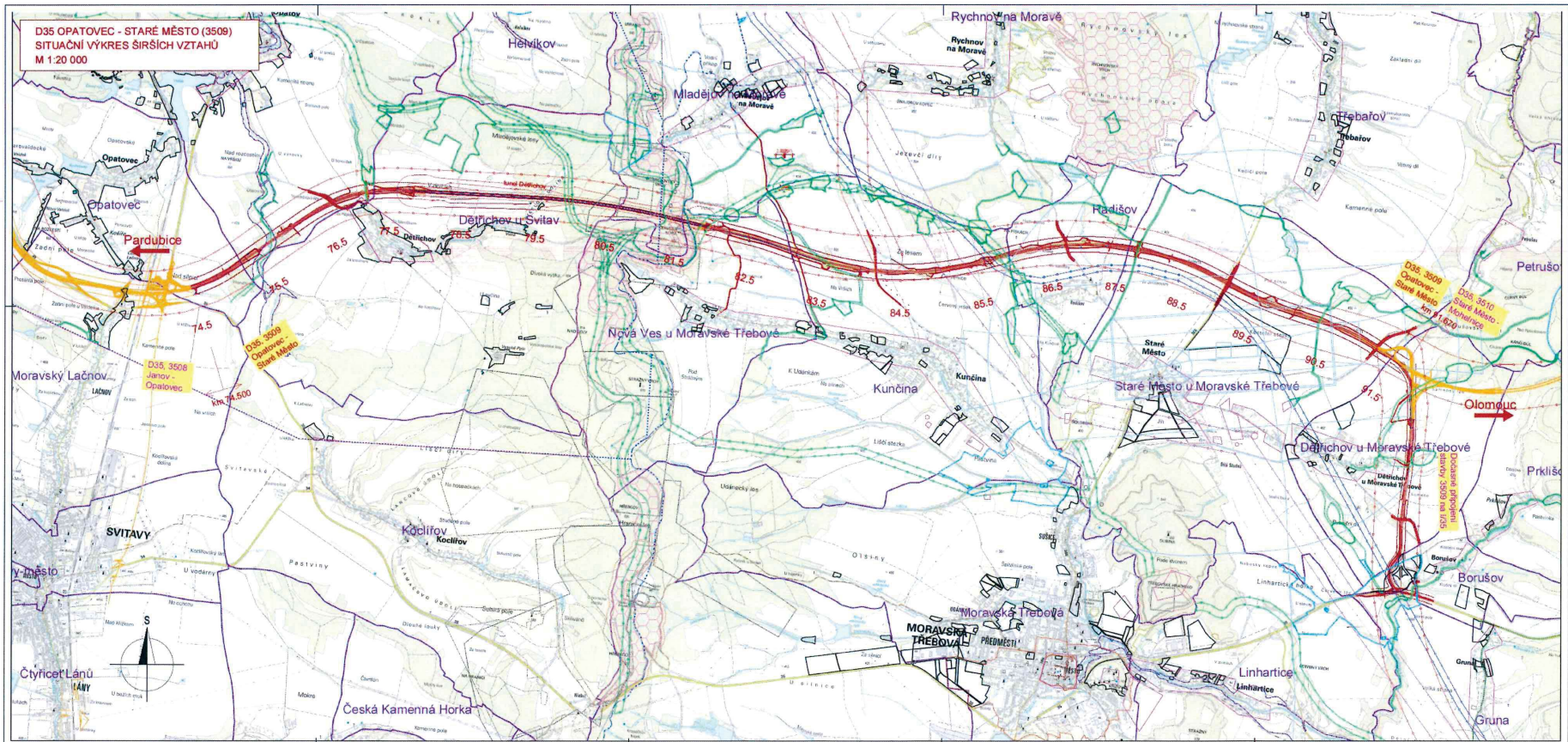

D35 OPATOVEC - STARÉ MĚSTO (3509)
SITUAČNÍ VÝKRES ŠIRŠÍCH VZTAHŮ
 M 1:20 000

LEGENDA	TECHNICKÉ LIMITY
<ul style="list-style-type: none"> 100m šířka 200m šířka 300m šířka 400m šířka 500m šířka 600m šířka 700m šířka 800m šířka 900m šířka 1000m šířka 100m šířka 200m šířka 300m šířka 400m šířka 500m šířka 600m šířka 700m šířka 800m šířka 900m šířka 1000m šířka 100m šířka 200m šířka 300m šířka 400m šířka 500m šířka 600m šířka 700m šířka 800m šířka 900m šířka 1000m šířka 	<ul style="list-style-type: none"> 100m šířka 200m šířka 300m šířka 400m šířka 500m šířka 600m šířka 700m šířka 800m šířka 900m šířka 1000m šířka 100m šířka 200m šířka 300m šířka 400m šířka 500m šířka 600m šířka 700m šířka 800m šířka 900m šířka 1000m šířka 100m šířka 200m šířka 300m šířka 400m šířka 500m šířka 600m šířka 700m šířka 800m šířka 900m šířka 1000m šířka
KORIDORY Z ÚPDU	PŘÍRODNÍ LIMITY
<ul style="list-style-type: none"> 100m šířka 200m šířka 300m šířka 400m šířka 500m šířka 600m šířka 700m šířka 800m šířka 900m šířka 1000m šířka 100m šířka 200m šířka 300m šířka 400m šířka 500m šířka 600m šířka 700m šířka 800m šířka 900m šířka 1000m šířka 100m šířka 200m šířka 300m šířka 400m šířka 500m šířka 600m šířka 700m šířka 800m šířka 900m šířka 1000m šířka 	<ul style="list-style-type: none"> 100m šířka 200m šířka 300m šířka 400m šířka 500m šířka 600m šířka 700m šířka 800m šířka 900m šířka 1000m šířka 100m šířka 200m šířka 300m šířka 400m šířka 500m šířka 600m šířka 700m šířka 800m šířka 900m šířka 1000m šířka 100m šířka 200m šířka 300m šířka 400m šířka 500m šířka 600m šířka 700m šířka 800m šířka 900m šířka 1000m šířka

D35 OPATOVEC - STARÉ MĚSTO

	Podkladní plán a datum ČR NÚP Pardubice 64000 1:40 000 Praha 4
	Státní územní území Pardubice 1:40 000 Praha 4

ZHOTOVITEL: SUDOP GROUP, Vešná projekt_18	PARTNER:	PARTNER:
PARTNER:	PARTNER:	PARTNER:

C

SOUADROVÝ PŘEHLED DAT VÝKRES PRÁVA	SOUADROVÝ PŘEHLED DAT VÝKRES PRÁVA	SOUADROVÝ PŘEHLED DAT VÝKRES PRÁVA
SOUADROVÝ PŘEHLED DAT VÝKRES PRÁVA	SOUADROVÝ PŘEHLED DAT VÝKRES PRÁVA	SOUADROVÝ PŘEHLED DAT VÝKRES PRÁVA
SOUADROVÝ PŘEHLED DAT VÝKRES PRÁVA	SOUADROVÝ PŘEHLED DAT VÝKRES PRÁVA	SOUADROVÝ PŘEHLED DAT VÝKRES PRÁVA